

notizie 6/7

DEL CONSIGLIO REGIONALE DEL PIEMONTE

ANNO IV · NUMERO 6/7 · 15 LUGLIO 1975



Le elezioni
regionali
e il nuovo Consiglio

notizie del Consiglio regionale del Piemonte

sommario

- 1 - Il nuovo Consiglio regionale del Piemonte
- 2 - Risultati elettorali regionali nelle sei circoscrizioni provinciali e nella Regione
- 10 - La distribuzione dei seggi nelle Regioni italiane a Statuto ordinario
- 11 - I 60 Consiglieri della seconda legislatura
- 27 - I primi esclusi nelle varie province
- 28 - I primi impegni del nuovo Consiglio regionale
- 31 - Ultime note sulla scorsa legislatura

A cura dell'Ufficio Stampa del Consiglio regionale del Piemonte
Via Maria Vittoria, 18 - 10123 Torino - Tel. (011) 533.933

Mensile - Anno IV - n. 6-7
15 Luglio 1975

Stampato dalla Casa edit. "La Cartostampa" - Via Principe Amedeo 18 E - 10123 Torino - Tel. (011) 553.463 presso le grafiche donna e giachetti spa - villanova monf.to

Direttore responsabile:

Roberto Salvio

Hanno collaborato a questo numero:

Maria Rovero

Italo Tibaldi

Autorizzazione del Tribunale di Torino n. 2298 del 19 dicembre 1972

Spedizione in abbonamento postale - Gruppo III - Pubblicità inferiore al 70%.

Questo numero è stato stampato in 34.000 copie e distribuito gratuitamente.

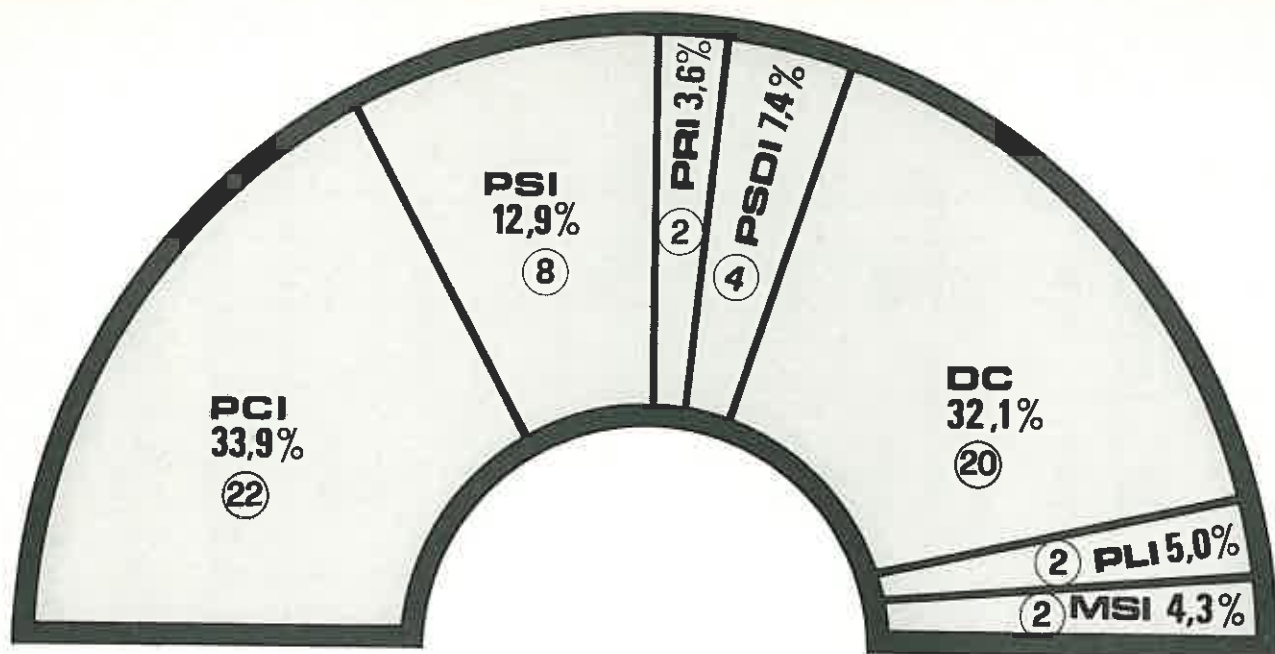

IL NUOVO CONSIGLIO REGIONALE DEL PIEMONTE

| | | | |
|---------------------|----------|----------------------|--------|
| ALASIA Giovanni | (PCI) | FONIO Mario | (PSI) |
| ALBERTON Ezio | (DC) | FRANZI Pierino | (DC) |
| ARIOTTI Anna Maria | (PCI) | FURNARI Baldassarre | (PSDI) |
| ARMELLA Angelo | (DC) | GANDOLFI Aldo | (PRI) |
| ASTENGO Giovanni | (PSI) | GRAGLIA Anna | (PCI) |
| BAJARDI Sante | (PCI) | LIBERTINI Lucio | (PCI) |
| BELLOMO Emilio | (PSI) | LOMBARDI Emilio | (DC) |
| BELTRAMI Vittorio | (DC) | MARCHESOTTI Domenico | (PCI) |
| BENZI Germano | (PSDI) | MARTINI Mario | (DC) |
| BERTI Antonio | (PCI) | MENOZZI Stanislao | (DC) |
| BERTORELLO Domenico | (DC) | MINUCCI Adalberto | (PCI) |
| BESATE Pietro | (PCI) | MORETTI Michele | (PSI) |
| BIANCHI Adriano | (DC) | OBERTO Gianni | (DC) |
| BONO Sereno | (PCI) | PAGANELLI Ettore | (DC) |
| BONTEMPI Rinaldo | (PCI) | PETRINI Luigi | (DC) |
| BORANDO Carlo | (DC) | PICCO Giovanni | (DC) |
| CALSOLARO Corrado | (PSI) | RASCHIO Luciano | (PCI) |
| CARAZZONI Nino | (MSI-DN) | RIVALTA Luigi | (PCI) |
| CARDINALI Giulio | (PSDI) | ROBALDO Vitale | (PRI) |
| CERCHIO Giuseppe | (DC) | ROSCI Marco | (PCI) |
| CHIABRANDO Mauro | (DC) | ROSSI Luciano | (PCI) |
| COLOMBINO Michele | (DC) | ROSSOTTO Carlofelice | (PLI) |
| CURCI Domenico | (MSI-DN) | SANLORENZO Dino | (PCI) |
| DADONE Pietro | (PCI) | SIMONELLI Claudio | (PSI) |
| DEBENEDETTI Mario | (PSDI) | SOLDANO Albertina | (DC) |
| ENRIETTI Ezio | (PSI) | VALETTO Cornelio | (DC) |
| FABBRIS Carmen | (PCI) | VECCHIONE Mario | (PCI) |
| FERRARIS Bruno | (PCI) | VIETTI Anna Maria | (DC) |
| FERRERO Giovanini | (PCI) | VIGLIONE Aldo | (PSI) |
| FIORINI Fausto | (PCI) | ZANONE Valerio | (PLI) |

CIRCOSCRIZIONE DI ALESSANDRIA

| LISTA | ELEZIONI 1975 | | | ELEZIONI 1970 | | |
|---|----------------|-------------|-------|----------------|-------------|-------|
| | VOTI | PERCENTUALE | SEGGI | VOTI | PERCENTUALE | SEGGI |
| PARTITO COMUNISTA ITALIANO | 132.811 | 38,72 | 3 | 107.055 | 32,43 | 2 |
| DEMOCRAZIA CRISTIANA | 97.789 | 28,51 | 2 | 107.770 | 32,65 | 2 |
| PARTITO SOCIALISTA ITALIANO | 42.591 | 12,41 | 1 | 29.647 | 8,98 | 1 |
| PARTITO SOCIALISTA DEMOCRATICO ITALIANO | 29.011 | 8,45 | 1 | 32.040 | 9,71 | 1 |
| PARTITO LIBERALE ITALIANO | 15.190 | 4,42 | — | 21.662 | 6,56 | 1 |
| MOVIMENTO SOCIALE ITALIANO - DESTRA NAZIONALE | 14.853 | 4,33 | — | 12.316 | 3,73 | — |
| PARTITO REPUBBLICANO ITALIANO | 8.073 | 2,35 | — | 5.669 | 1,72 | — |
| DEMOCRAZIA OPERAIA | 2.702 | 0,78 | — | non presentato | | |
| PARTITO SOCIALISTA ITALIANO DI UNITA' PROLETARIA | non presentato | | | 13.931 | 4,22 | — |
| TOTALE | 342.934 | 99,97 | 7 | 330.089 | | 7 |

ELEZIONI REGIONALI DEL 15 GIUGNO

CIRCOSCRIZIONE DI ASTI

| LISTA | ELEZIONI 1975 | | | ELEZIONI 1970 | | |
|---|----------------|-------------|-------|----------------|-------------|-------|
| | VOTI | PERCENTUALE | SEGGI | VOTI | PERCENTUALE | SEGGI |
| DEMOCRAZIA CRISTIANA | 63.574 | 42,28 | 1 | 67.375 | 47,28 | 2 |
| PARTITO COMUNISTA ITALIANO | 41.529 | 27,62 | 1 | 30.229 | 21,21 | 1 |
| PARTITO SOCIALISTA ITALIANO | 14.233 | 9,46 | — | 9.000 | 6,31 | — |
| PARTITO SOCIALISTA DEMOCRATICO ITALIANO | 12.343 | 8,20 | — | 14.023 | 9,84 | — |
| PARTITO LIBERALE ITALIANO | 7.181 | 4,77 | — | 8.641 | 5,94 | — |
| PARTITO REPUBBLICANO ITALIANO | 5.413 | 3,60 | — | 4.900 | 3,44 | — |
| MOVIMENTO SOCIALE ITALIANO - DESTRA NAZIONALE | 4.802 | 3,19 | — | 4.700 | 3,29 | — |
| DEMOCRAZIA OPERAIA | 1.275 | 0,84 | — | non presentato | | |
| PARTITO SOCIALISTA ITALIANO DI UNITA' PROLETARIA | non presentato | | | 3.870 | 2,71 | — |
| TOTALE | 150.350 | 99,96 | 2 | 142.558 | | 3 |

ELEZIONI REGIONALI DEL 15 GIUGNO

CIRCOSCRIZIONE DI CUNEO

| LISTA | ELEZIONI 1975 | | | ELEZIONI 1970 | | |
|---|----------------|-------------|-------|---------------|-------------|-------|
| | VOTI | PERCENTUALE | SEGGI | VOTI | PERCENTUALE | SEGGI |
| DEMOCRAZIA CRISTIANA | 182.619 | 49,70 | 4 | 184.536 | 53,61 | 4 |
| PARTITO SOCIALISTA ITALIANO | 54.804 | 14,91 | 1 | 42.430 | 12,32 | 1 |
| PARTITO COMUNISTA ITALIANO | 53.601 | 14,58 | 1 | 29.381 | 8,53 | — |
| PARTITO SOCIALISTA DEMOCRATICO ITALIANO | 28.355 | 7,71 | — | 24.164 | 7,02 | — |
| PARTITO LIBERALE ITALIANO | 23.206 | 6,31 | — | 31.275 | 9,08 | 1 |
| PARTITO REPUBBLICANO ITALIANO | 16.800 | 4,57 | 1 | 16.863 | 4,90 | — |
| MOVIMENTO SOCIALE ITALIANO - DESTRA NAZIONALE | 8.009 | 2,17 | — | 7.740 | 2,58 | — |
| PARTITO SOCIALISTA ITALIANO DI UNITA' PROLETARIA | non presentato | | | 7.846 | 2,28 | — |
| TOTALE | 367.394 | 99,95 | 7 | 344.235 | | 6 |

| LISTA | ELEZIONI 1975 | | | ELEZIONI 1970 | | |
|---|----------------|-------------|-------|----------------|-------------|-------|
| | VOTI | PERCENTUALE | SEGGI | VOTI | PERCENTUALE | SEGGI |
| PARTITO COMUNISTA ITALIANO | 115.083 | 33,99 | 3 | 81.041 | 25,74 | 2 |
| DEMOCRAZIA CRISTIANA | 108.898 | 32,16 | 2 | 116.600 | 37,03 | 2 |
| PARTITO SOCIALISTA ITALIANO | 47.927 | 14,15 | 1 | 43.600 | 13,85 | 1 |
| PARTITO SOCIALISTA DEMOCRATICO ITALIANO | 27.941 | 8,25 | 1 | 27.646 | 8,78 | 1 |
| MOVIMENTO SOCIALE ITALIANO - DESTRA NAZIONALE | 16.221 | 4,79 | - | 11.541 | 3,66 | 1 |
| PARTITO LIBERALE ITALIANO | 10.543 | 3,11 | - | 17.106 | 5,43 | - |
| PARTITO REPUBBLICANO ITALIANO | 8.753 | 2,58 | - | 5.760 | 1,83 | - |
| DEMOCRAZIA OPERAIA | 3.156 | 0,93 | - | non presentato | | |
| PARTITO SOCIALISTA ITALIANO DI UNITA' PROLETARIA | non presentato | | | 11.539 | 3,66 | 1 |
| TOTALE | 338.522 | 99,96 | 7 | 314.833 | | 8 |

CIRCOSCRIZIONE DI TORINO

| LISTA | ELEZIONI 1975 | | | ELEZIONI 1970 | | |
|---|------------------|----------------|-----------|------------------|----------------|-----------|
| | VOTI | PERCENTUALE | SEGGI | VOTI | PERCENTUALE | SEGGI |
| PARTITO COMUNISTA ITALIANO | 582.861 | 37,18 | 12 | 397.151 | 28,23 | 6 |
| DEMOCRAZIA CRISTIANA | 437.416 | 27,90 | 9 | 459.813 | 32,69 | 8 |
| PARTITO SOCIALISTA ITALIANO | 199.765 | 12,74 | 4 | 144.469 | 10,27 | 2 |
| PARTITO SOCIALISTA DEMOCRATICO ITALIANO | 109.443 | 6,98 | 2 | 113.617 | 8,07 | 2 |
| PARTITO LIBERALE ITALIANO | 81.913 | 5,22 | 2 | 127.600 | 9,07 | 2 |
| MOVIMENTO SOCIALE ITALIANO - DESTRA NAZIONALE | 75.182 | 4,79 | 2 | 72.436 | 5,15 | 1 |
| PARTITO REPUBBLICANO ITALIANO | 63.302 | 4,03 | 1 | 48.794 | 3,47 | 1 |
| DEMOCRAZIA OPERAIA | 17.501 | 1,11 | - | | non presentato | |
| PARTITO SOCIALISTA ITALIANO DI UNITA' PROLETARIA | | non presentato | | 42.514 | 3,02 | 1 |
| TOTALE | 1.567.383 | 99,95 | 32 | 1.406.394 | | 23 |

ELEZIONI REGIONALI DEL 15 GIUGNO

CIRCOSCRIZIONE DI VERCELLI

| LISTA | ELEZIONI 1975 | | | ELEZIONI 1970 | | |
|---|----------------|-------------|-------|----------------|-------------|-------|
| | VOTI | PERCENTUALE | SEGGI | VOTI | PERCENTUALE | SEGGI |
| PARTITO COMUNISTA ITALIANO | 107.457 | 38,24 | 2 | 82.762 | 30,91 | 2 |
| DEMOCRAZIA CRISTIANA | 86.498 | 30,78 | 2 | 93.789 | 35,03 | 2 |
| PARTITO SOCIALISTA ITALIANO | 34.473 | 12,26 | 1 | 27.073 | 10,11 | — |
| PARTITO SOCIALISTA DEMOCRATICO ITALIANO | 17.549 | 6,24 | — | 19.631 | 7,33 | — |
| PARTITO LIBERALE ITALIANO | 15.046 | 5,35 | — | 19.291 | 7,20 | — |
| MOVIMENTO SOCIALE ITALIANO - DESTRA NAZIONALE | 11.838 | 4,21 | — | 12.293 | 4,59 | — |
| PARTITO REPUBBLICANO ITALIANO | 6.992 | 2,48 | — | 5.111 | 1,91 | — |
| UNITA' POPOLARE PER IL SOCIALISMO | 112 | 0,40 | — | non presentato | | |
| PARTITO SOCIALISTA ITALIANO DI UNITA' PROLETARIA | non presentato | | | 7.773 | 2,90 | — |
| TOTALE | 280.981 | 99,96 | 5 | 267.723 | | 4 |

ELEZIONI REGIONALI DEL 15 GIUGNO

DATI RIASSUNTIVI DELLE ELEZ

| LISTA | E |
|--|------------------|
| | VOTI |
| PARTITO COMUNISTA ITALIANO | 1.033.342 |
| DEMOCRAZIA CRISTIANA | 976.794 |
| PARTITO SOCIALISTA ITALIANO | 393.707 |
| PARTITO SOCIALISTA DEMOCRATICO ITALIANO | 224.642 |
| PARTITO LIBERALE ITALIANO | 153.079 |
| MOVIMENTO SOCIALE ITALIANO - DESTRA NAZIONALE (*) | 130.905 |
| PARTITO REPUBBLICANO ITALIANO | 109.333 |
| DEMOCRAZIA OPERAIA | 24.634 |
| UNITA' POPOLARE PER IL SOCIALISMO | 1.128 |
| PARTITO SOCIALISTA ITALIANO DI UNITA' PROLETARIA | |
| TOTALE | 3.047.564 |

(*) Nelle elezioni regionali 1970, M.S.I. e P.D.I.U.M. si presentarono separatamente; la loro fusione avvenne nel 1976. Nella tabella - e in quelle delle pagine precedenti - i voti riportati da questo Partito nelle elezioni

ELEZIONI REGIONALI IN PIEMONTE

| ELEZIONI 1975 | | ELEZIONI 1970 | | |
|----------------|-------|----------------|-------------|-------|
| PERCENTUALE | SEGGI | VOTI | PERCENTUALE | SEGGI |
| 33,90 | 22 | 727.619 | 25,93 | 13 |
| 32,05 | 20 | 1.029.883 | 36,71 | 20 |
| 12,91 | 8 | 296.219 | 10,56 | 5 |
| 7,37 | 4 | 231.121 | 8,24 | 4 |
| 5,02 | 2 | 225.395 | 8,03 | 4 |
| 4,29 | 2 | 121.026 | 4,31 | 2 |
| 3,58 | 2 | 87.096 | 3,10 | 1 |
| 0,80 | — | non presentato | | |
| 0,03 | — | non presentato | | |
| non presentato | | 87.473 | 3,12 | 1 |
| 99,95 | 60 | 2.805.832 | | 50 |

rtò alla creazione del M.S.I.-D.N..
1970 sono la somma dei voti delle due liste sopraddette.

PIEMONTE 60

| | | |
|--------|----------|-------|
| DC | seggi 20 | 32,1% |
| PSI | " 8 | 12,9 |
| PSDI | " 4 | 7,4 |
| PRI | " 2 | 3,6 |
| PCI | " 22 | 33,9 |
| PLI | " 2 | 5,0 |
| MSI-DN | " 2 | 4,3 |
| ALTRI | " - | 0,7 |

LOMBARDIA 80

| | | |
|--------|----------|-------|
| DC | seggi 32 | 37,5% |
| PSI | " 11 | 14,1 |
| PSDI | " 3 | 5,2 |
| PRI | " 2 | 3,1 |
| PCI | " 25 | 30,4 |
| PDUP | " 2 | 2,4 |
| PLI | " 2 | 2,8 |
| MSI-DN | " 3 | 4,5 |

VENETO 60

| | | |
|--------|----------|------|
| DC | seggi 31 | 48% |
| PSI | " 8 | 12,8 |
| PSDI | " 3 | 6,3 |
| PRI | " 1 | 2,5 |
| PCI | " 14 | 22,8 |
| PDUP | " - | 1,5 |
| PLI | " 1 | 2,3 |
| MSI-DN | " 2 | 3,8 |

EMILIA-ROMAGNA 50

| | | |
|--------|----------|-------|
| DC | seggi 13 | 25,3% |
| PSI | " 4 | 10,2 |
| PSDI | " 2 | 5,2 |
| PRI | " 2 | 3,9 |
| PCI | " 26 | 48,3 |
| PDUP | " 1 | 1,8 |
| PLI | " 1 | 1,8 |
| MSI-DN | " 1 | 3,7 |

LIGURIA 40

| | | |
|--------|----------|-------|
| DC | seggi 13 | 30,4% |
| PSI | " 5 | 13,5 |
| PSDI | " 2 | 5,5 |
| PRI | " 1 | 3,5 |
| PCI | " 16 | 38,4 |
| PLI | " 1 | 3,9 |
| MSI-DN | " 2 | 4,6 |
| ALTRI | " - | 0,2 |

MARCHE 40

| | | |
|--------|----------|-------|
| DC | seggi 16 | 36,5% |
| PSI | " 4 | 9,8 |
| PSDI | " 2 | 5,3 |
| PRI | " 1 | 3,4 |
| PCI | " 15 | 36,5 |
| PDUP | " 1 | 2,1 |
| PLI | " - | 1,5 |
| MSI-DN | " 1 | 4,5 |

TOSCANA 50

| | | |
|--------|----------|-------|
| DC | seggi 15 | 28,5% |
| PSI | " 4 | 10,7 |
| PSDI | " 2 | 3,9 |
| PRI | " 1 | 2,6 |
| PCI | " 25 | 46,5 |
| PDUP | " 1 | 2,1 |
| PLI | " - | 1,2 |
| MSI-DN | " 2 | 4,2 |

ABRUZZI 40

| | | |
|--------|----------|-------|
| DC | seggi 18 | 42,5% |
| PSI | " 4 | 10,2 |
| PSDI | " 2 | 6,2 |
| PRI | " 1 | 2,6 |
| PCI | " 13 | 30,1 |
| PLI | " - | 1,8 |
| MSI-DN | " 2 | 6,4 |
| ALTRI | " - | - |

UMBRIA 30

| | | |
|--------|---------|-------|
| DC | seggi 9 | 27,6% |
| PSI | " 4 | 13,9 |
| PSDI | " 1 | 2,4 |
| PRI | " 1 | 2,4 |
| PCI | " 14 | 46,2 |
| PDUP | " - | 1,1 |
| PLI | " - | 0,8 |
| MSI-DN | " 1 | 5,6 |

MOLISE 30

| | | |
|--------|----------|-------|
| DC | seggi 16 | 49,9% |
| PSI | " 3 | 10,1 |
| PSDI | " 2 | 6,2 |
| PRI | " 1 | 4,5 |
| PCI | " 6 | 17,9 |
| PDUP | " - | 1,2 |
| PLI | " 1 | 4,5 |
| MSI-DN | " 1 | 5,0 |

LAZIO 60

| | | |
|--------|----------|-------|
| DC | seggi 20 | 31,5% |
| PSI | " 6 | 9,8 |
| PSDI | " 3 | 6,1 |
| PRI | " 2 | 3,7 |
| PCI | " 21 | 33,5 |
| PDUP | " 1 | 1,5 |
| PLI | " 1 | 1,4 |
| MSI-DN | " 6 | 11,3 |

PUGLIA 50

| | | |
|--------|----------|-------|
| DC | seggi 21 | 39,2% |
| PSI | " 5 | 11,9 |
| PSDI | " 2 | 4,7 |
| PRI | " 1 | 2,3 |
| PCI | " 15 | 28,5 |
| PLI | " 1 | 1,7 |
| MSI-DN | " 5 | 10,8 |
| ALTRI | " - | 0,9 |

CAMPANIA 60

| | | |
|--------|----------|-------|
| DC | seggi 23 | 36,7% |
| PSI | " 6 | 10,4 |
| PSDI | " 4 | 6,6 |
| PRI | " 2 | 3,6 |
| PCI | " 16 | 27,1 |
| PDUP | " 1 | 1,1 |
| PLI | " 1 | 2,0 |
| MSI-DN | " 7 | 12,2 |

CALABRIA 40

| | | |
|--------|----------|-------|
| DC | seggi 17 | 38,5% |
| PSI | " 6 | 14,7 |
| PSDI | " 2 | 5,3 |
| PRI | " 1 | 3,0 |
| PCI | " 10 | 25,2 |
| PDUP | " 1 | 2,7 |
| PLI | " - | 1,3 |
| MSI-DN | " 3 | 8,3 |

BASILICATA 30

| | | |
|--------|----------|-------|
| DC | seggi 13 | 42,3% |
| PSI | " 4 | 12,3 |
| PSDI | " 2 | 6,1 |
| PRI | " - | 1,7 |
| PCI | " 9 | 28,9 |
| PLI | " - | 1,4 |
| MSI-DN | " 2 | 6,6 |
| ALTRI | " - | 0,7 |

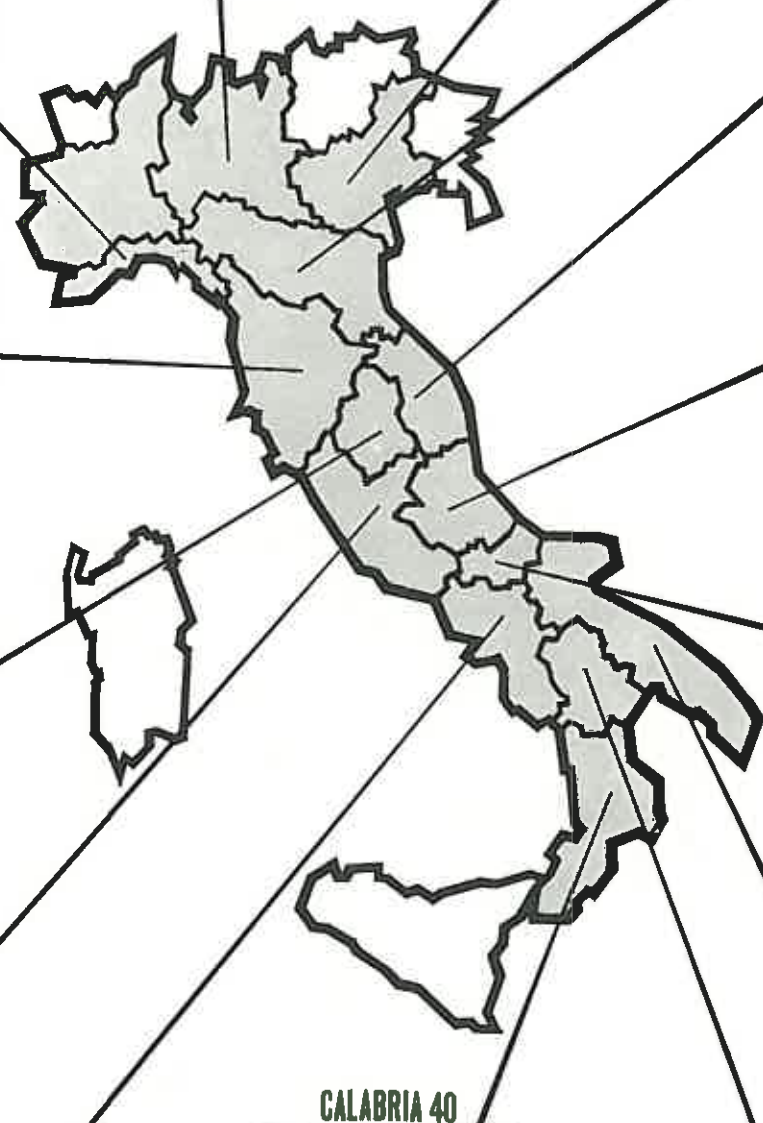

Regioni in cui si è votato per il rinnovo dei Consigli regionali
 Regioni in cui non si è votato per il rinnovo dei Consigli regionali

da "Stampa sera" del 17 giugno 1975

I CONSIGLIERI REGIONALI DELLA SECONDA LEGISLATURA

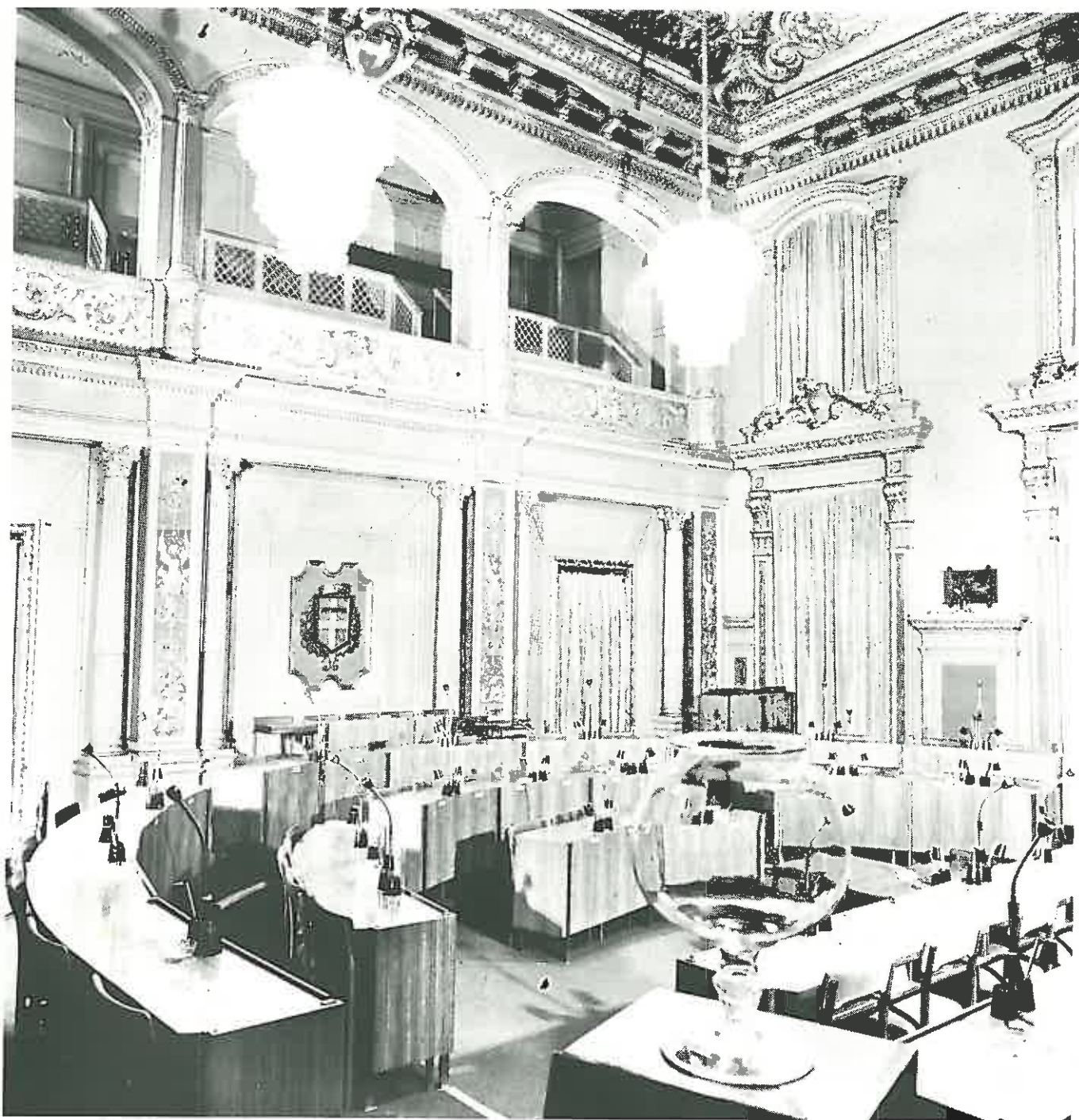



GIOVANNI ALASIA [PCI]

Nato a Torino il 27.2.1927, Impiegato, già Consigliere comunale e provinciale di Torino, Segretario dell'Istituto culturale «Gramsci». Consigliere regionale neo-eletto nella consultazione del 15 giugno scorso nella circoscrizione di Torino con 10.129 voti di preferenza.



EZIO ALBERTON [DC]

Nato a Ivrea il 22.3.1940, ingegnere alla «Olivetti», è stato Presidente del Comitato nazionale dei gruppi giovanili della DC e Capogruppo DC al Comune di Ivrea. Consigliere regionale neo-eletto nella circoscrizione di Torino con 14.821 voti di preferenza, è Vice Segretario provinciale e membro della Direzione regionale della DC.



ANNA MARIA ARIOTTI [PCI]

Nata a Casale Monferrato il 9.9.1937, professoressa, insegna filosofia all'Istituto Magistrale di Casale M.to. Eletta per la prima volta alla carica di Consigliere regionale nella lista del PCI nella circoscrizione di Alessandria con 3.162 voti di preferenza.



ANGELO ARMELLA [DC]

Nato a Novi Ligure il 25.10.1924, avvocato, già Presidente dell'Amministrazione Provinciale di Alessandria, eletto Consigliere regionale nella circoscrizione di Alessandria nel 1970, è stato confermato per la seconda legislatura con 14.984 voti di preferenza. Nella prima legislatura ha ricoperto ininterrottamente la carica di Assessore alla sanità.



GIOVANNI ASTENGO [PSI]

Nato a Torino il 13.4.1915, architetto, Direttore del corso di laurea in urbanistica dell'Istituto Universitario di Architettura di Venezia, Consigliere comunale di Torino dal 1964, già Assessore all'urbanistica di Torino e Capogruppo consiliare del PSI. Consigliere regionale neo-eletto nella circoscrizione di Torino con 10.871 voti di preferenza.



SANTE BAJARDI [PCI]

Nato a Torino l'1.5.1926, impiegato, membro della Segreteria del Comitato regionale piemontese del PCI, Consigliere provinciale e Capogruppo comunista alla Provincia di Torino, membro del Consiglio di Amministrazione della Metropolitana di Torino e della Commissione amministratrice dell'ATM di Torino. Consigliere regionale neo-eletto nella consultazione del 15 giugno nella circoscrizione di Torino con 11.547 voti di preferenza.



EMILIO BELLOMO [PSI]

Nato a Biandrate l'11.6.1925, pubblicista, direttore di un settimanale vercellese, è stato Segretario provinciale PSI di Vercelli, Consigliere della Cassa di Risparmio di Vercelli e Assessore ai lavori pubblici del Comune di Vercelli. Consigliere regionale neo-eletto nella circoscrizione di Vercelli con 3.567 voti di preferenza.



VITTORIO BELTRAMI [DC]

Nato a Omegna il 6.6.1926, geometra libero professionista, già Assessore provinciale di Novara e Consigliere comunale di Omegna, è stato eletto Consigliere regionale nel 1970 per la circoscrizione di Novara. Nella prima legislatura è stato Presidente della IV Commissione consiliare permanente [problemi della salute e sanità]. Rieletto Consigliere regionale con 19.899 preferenze.



GERMANO BENZI [PSDI]

Nato ad Alessandria il 18.8.1913, laureato in lettere, dirigente industriale, dopo essere stato Assessore comunale di Torino, fu eletto Consigliere regionale nel 1970 nella circoscrizione di Torino e ha ricoperto a lungo - nella prima legislatura - la carica di Assessore regionale all'urbanistica. Nella consultazione elettorale del 15 giugno scorso è stato riconfermato Consigliere regionale con 8.880 preferenze.



ANTONIO BERTI [PCI]

Nato a Foggia il 21.7.1922, impiegato, è stato Consigliere comunale di Moncalieri e membro del Comitato regionale per la programmazione ospedaliera e del Consiglio di amministrazione dell'IRES. Eletto Consigliere regionale nel 1970, ha ricoperto la carica di Presidente del Gruppo consiliare del PCI. È stato rieletto Consigliere regionale con 16.680 voti di preferenza.



DOMENICO BERTORELLO [DC]

Nato a S. Benigno Canavese il 4.6.1921, coltivatore diretto, Vice Presidente della Coldiretti provinciale di Torino, è stato eletto Consigliere regionale nel 1970 nella circoscrizione di Torino e riconfermato nelle elezioni 1975 con 18.651 voti di preferenza. Nella prima legislatura è stato Vice Presidente della VII Commissione permanente.



PIETRO BESATE [PCI]

Nato a Borgovercelli il 26.11.1919, dirigente politico, Consigliere comunale di Vercelli, è stato eletto - per la circoscrizione di Vercelli - Consigliere regionale nel 1970. Ha ricoperto la carica di Presidente della III Commissione consiliare permanente [lavoro-scuola-cultura]. Confermato Consigliere regionale nelle ultime elezioni regionali con 5.184 preferenze.



ADRIANO BIANCHI [DC]

Nato a Tortona il 24.7.1922, avvocato libero professionista, è stato Segretario provinciale della Democrazia Cristiana di Alessandria. Eletto Consigliere regionale nella circoscrizione di Alessandria nelle elezioni 1970, ha ricoperto la carica di Presidente del Gruppo consiliare della DC ed è stato Presidente della Commissione speciale di indagine conoscitiva sull'attività di eversione fascista in Piemonte. Nella consultazione elettorale del 15 giugno scorso, è stato riconfermato Consigliere regionale con 11.915 preferenze.



SERENO BONO [PCI]

Nato a Novara il 18.9.1926, impiegato, già Assessore comunale di Verbania, è stato eletto Consigliere regionale nella circoscrizione di Novara nel 1970. Nelle elezioni regionali del 1975 è stato riconfermato con 6.936 voti di preferenza.



RINALDO BONTEMPI [PCI]

Nato a Pinerolo il 2.1.1944, pubblicista, membro Comitato Federale PCI di Torino, già Sindaco di Porte di Pinerolo e Assessore della Comunità Montana Val Chisone e Germanasca. Neo-eletto Consigliere regionale nella circoscrizione di Torino con 4.245 voti di preferenza.



CARLO BORANDO [DC]

Nato a Novara il 16.1.1925, geometra libero professionista, è stato Assessore provinciale di Novara. Eletto Consigliere regionale nel 1970 nella circoscrizione di Novara, nella prima legislatura è stato Assessore al commercio e poi Assessore all'istruzione. Riconfermato Consigliere regionale con 13.717 preferenze.



CORRADO CALSOLARO [PSI]

Nato a Londra l'8.2.1925, avvocato libero professionista, già Assessore provinciale di Torino. Entrato in Consiglio regionale nella prima legislatura in sostituzione del dimissionario on. Vittorelli nel 1972 essendo stato il primo dei non eletti nelle elezioni regionali 1970 nella lista PSI nella circoscrizione di Torino, è stato Presidente del Gruppo consiliare del Partito Socialista Italiano. Eletto Consigliere regionale nella circoscrizione di Torino nelle elezioni 1975 con 6.535 preferenze.



NINO CARAZZONI [MSI-DN]

Nato a Verbania-Intra il 16.6.1933, pubblicista, Consigliere comunale di Verbania e dirigente nazionale del MSI-DN, è stato eletto nel 1970 Consigliere regionale nella circoscrizione di Novara. Nell'ultima consultazione elettorale è stato confermato Consigliere regionale nella circoscrizione di Torino con 5.518 preferenze.



GIULIO CARDINALI [PSDI]

Nato a Jesi [Ancona] il 4.11.1922, ingegnere libero professionista, eletto Consigliere regionale nel 1970 nella circoscrizione di Novara, ha ricoperto - nella prima legislatura - le cariche di Vice Presidente della Giunta e Assessore regionale all'urbanistica ed è stato Presidente della VII Commissione consiliare permanente [problemi del settore industriale, artigianale e terziario]. Confermato Consigliere regionale con 3.987 preferenze.



GIUSEPPE CERCHIO [DC]

Nato a Moncalieri il 4.8.1942, impiegato di banca, Segretario provinciale amministrativo DC di Torino, già Capogruppo della DC al Comune di Chieri. Eletto per la prima volta Consigliere regionale nella circoscrizione di Torino con 18.237 voti di preferenza.



MAURO CHIABRANDO [DC]

Nato a Pinerolo il 29.3.1932, perito agrario e geometra, già Assessore comunale di Pinerolo e sindaco della Federazione provinciale Coldiretti di Torino, è stato Segretario provinciale della DC di Torino. Eletto Consigliere regionale nel 1970, nella prima legislatura ha ricoperto la carica di Assessore regionale all'agricoltura, quella di Assessore all'ecologia e quella di Presidente della VI Commissione consiliare [agricoltura]. Confermato Consigliere regionale nelle elezioni del 15 giugno con 26.781 preferenze.



MICHELE COLOMBINO [DC]

Nato a Pinerolo il 27.10.1926, funzionario di banca, Sindaco di S. Pietro Val Lemina, membro della Direzione provinciale DC e della Giunta regionale piemontese UNCEM. Eletto per la prima volta Consigliere regionale nella circoscrizione di Torino con 18.450 voti di preferenza.



DOMENICO CURCI [MSI-DN]

Nato a Foggia il 1.1.1925, laureato in giurisprudenza, già funzionario I.N.P.S., Consigliere comunale di Torino, è stato eletto Consigliere regionale nella circoscrizione di Torino nel 1970. Ha rappresentato il suo Partito - durante la prima legislatura - nella Conferenza dei Capigruppo. Rieletto Consigliere regionale con 7.463 voti di preferenza.



PIETRO DADONE [PCI]

Nato a Cuneo l'8.2.1949, insegnante, Consigliere comunale di Cuneo, membro della Segreteria del Sindacato Scuola - CGIL di Cuneo, Consigliere regionale neo-eletto - essendo primo degli esclusi [1.746 preferenze] della lista PCI della circoscrizione di Cuneo - dopo l'opzione del Consigliere Graglia, eletto sia a Torino che a Cuneo, per la prima circoscrizione.



ANGELO MARIO DEBENEDETTI [PSDI]

Nato ad Arquata Scrivia l'1.7.1924, avvocato libero professionista, già Sindaco di Arquata Scrivia, eletto Consigliere regionale nel 1970 nella circoscrizione di Alessandria, ha ricoperto nella prima legislatura la carica di Vice Presidente della Giunta e Assessore al turismo, sport e caccia. È stato confermato Consigliere regionale con 5.909 voti di preferenza.



EZIO ENRIETTI [PSI]

Nato a Caselle T.se il 3.5.1936, geometra, impresario, già Segretario provinciale del PSI di Torino, Presidente del Consorzio Torino-Rivoli, Consigliere d'Amministrazione dell'Ospedale S. Luigi e Sindaco della SAGAT, è stato eletto Consigliere regionale nella circoscrizione di Torino con 13.519 voti di preferenza.



PIERINA CARMEN FABBRIS DAZZI [PCI]

Nata a Palestro il 17.9.1929, operaia, eletta nel 1970 alla carica di Consigliere regionale nella circoscrizione di Vercelli. Nel corso della prima legislatura è stata Vice Presidente della IV Commissione consiliare permanente [problemi della salute e sanità]. Confermata nelle elezioni del 15 giugno con 4.047 voti di preferenza.



BRUNO FERRARIS [PCI]

Nato ad Agliano d'Asti l'8.6.1927, pubblicista, già Segretario provinciale del PCI di Asti e Consigliere comunale di Asti, è stato eletto Consigliere regionale nel 1970 nella circoscrizione di Asti. Vice Presidente della VI Commissione consiliare [problemi dell'agricoltura], è stato confermato Consigliere regionale con 5.584 preferenze.



GIOVANNI FERRERO [PCI]

Nato a Torino il 6.5.1949, ingegnere elettronico alle Molinette. Membro del Comitato Federale del PCI di Torino, è stato eletto per la prima volta Consigliere regionale nella circoscrizione di Torino con 4.134 voti di preferenza.



FAUSTO FIORINI [PCI]

Nato a Torino il 19.5.1930, docente universitario, già Consigliere comunale di Torino, Consigliere di amministrazione dell'Istituto bancario S. Paolo di Torino, membro Direttivo provinciale PCI di Torino. Consigliere regionale neo-eletto nella consultazione del 15 giugno con 4.983 voti di preferenza nella circoscrizione di Torino.



MARIO FONIO [PSI]

Nato a Landiona [Novara] l'1.3.1922, avvocato, già membro del Comitato regionale programmazione ospedaliera del Piemonte e Presidente del Consorzio idraulico del Sesia-Novara, nel 1970 è stato eletto Consigliere regionale nella circoscrizione di Novara. Nel quinquennio scorso è stato Assessore regionale all'ecologia; è stato confermato nelle elezioni regionali 1975 con 5.532 voti di preferenza.



PIERINO FRANZI [DC]

Nato a Vercelli il 25.11.1922, ragioniere, dirigente della Coldiretti di Vercelli, è stato Sindaco della Cassa di Risparmio di Vercelli. Eletto Consigliere regionale nella circoscrizione di Vercelli nel 1970, è stato - nella prima legislatura - Assessore all'agricoltura e poi Consigliere Segretario dell'Ufficio di Presidenza dell'Assemblea regionale. Confermato con 8.428 preferenze nella recente consultazione elettorale.



BALDASSARRE FURNARI [PSDI]

Nato a Lercara Friddi (Palermo) il 2.4.1932, dirigente industriale, già Assessore alla viabilità, polizia e stato civile del Comune di Torino. Eletto per la prima volta Consigliere regionale nella circoscrizione di Torino con 9.046 voti di preferenza.



ALDO GANDOLFI [PRI]

Nato ad Alessandria il 21.5.1936, ingegnere, dirigente industriale, già Consigliere comunale di Ivrea, è stato eletto Consigliere regionale nella circoscrizione di Torino nel 1970 ed ha ricoperto la carica di Assessore ai trasporti nella prima legislatura. Nelle elezioni del 1975 è stato rieletto con 4.110 voti di preferenza.



ANNA GRAGLIA ARTICO [PCI]

Nata a Cuneo il 26.5.1941, pubblicista, membro della Segreteria del PCI di Cuneo, già Capogruppo PCI al Consiglio comunale di Cuneo. È stata eletta alla carica di Consigliere regionale sia nella circoscrizione di Torino [4.403 preferenze], sia in quella di Cuneo [7.864 preferenze]: ha optato per la prima circoscrizione.



LUCIO LIBERTINI [PCI]

Nato a Catania l'1.6.1922, pubblicista, già Deputato al Parlamento per il PSIUP, membro del Comitato Centrale e della Segreteria regionale del PCI, è stato eletto per la prima volta alla carica di Consigliere regionale nella circoscrizione di Torino con 19.093 voti di preferenza.



EMILIO LOMBARDI [DC]

Nato a Lisiso il 28.12.1938, sindacalista, Segretario di zona della Coldiretti nel cuneese, membro del Direttivo regionale della DC. Consigliere regionale neo-eletto nella circoscrizione di Cuneo con 25.425 voti di preferenza.



DOMENICO MARCHESOTTI [PCI]

Nato a Sarezzano [Alessandria] il 15.2.1925, geometra, dirigente della Federazione PCI di Alessandria, è stato Consigliere comunale di Alessandria. Eletto Consigliere regionale nel 1970 nella circoscrizione di Alessandria, ha svolto l'incarico di Segretario del Gruppo consiliare PCI della Regione. È stato confermato nelle elezioni 1975 con 11.955 voti di preferenza.



MARIO MICHELE MARTINI [DC]

Nato a Boves il 27.8.1924, Preside di scuola media, già Sindaco di Boves, Presidente uscente dell'Amministrazione provinciale di Cuneo, Consigliere regionale neo-eletto con 14.723 voti di preferenza nella circoscrizione di Cuneo.



STANISLAO MENOZZI [DC]

Nato a Correggio [Reggio Emilia] il 24.11.1921, dirigente sindacale, direttore della Coldiretti di Asti, è stato eletto Consigliere regionale nella circoscrizione di Asti nelle elezioni del 1970. Nella prima legislatura è stato Consigliere Segretario nell'Ufficio di Presidenza del Consiglio regionale e Presidente della VI Commissione consiliare [Problemi del settore agricolo]. Riconfermato Consigliere con 12.319 voti di preferenza.



ADALBERTO MINUCCI [PCI]

Nato a Magliano [Grosseto] il 4.3.1932, giornalista, membro della Direzione nazionale del PCI, Segretario regionale piemontese del PCI, è stato eletto Consigliere regionale nel 1970 nella circoscrizione di Torino ed è stato confermato nelle recenti elezioni del 15 giugno con 51.121 voti di preferenza.



MICHELE MORETTI [PSI]

Nato a Rionero in Vulture [Potenza] il 17.3.1927, funzionario I.N.P.S., ha ricoperto a lungo la carica di Assessore del Comune di Torino, prima al Turismo, poi alla Statistica, infine ai Tributi. È stato eletto per la prima volta Consigliere regionale con 12.939 preferenze nella circoscrizione di Torino.



GIANNI OBERTO TARENA [DC]

Nato a Brosso C.se il 9.9.1902, avvocato, già Consigliere comunale di Ivrea, Presidente dell'Amministrazione provinciale di Torino, Presidente del Parco Nazionale del Gran Paradiso e della Società per il Traforo del Frejus, è stato eletto Consigliere regionale nel 1970 nella circoscrizione di Torino. Nella prima legislatura è stato successivamente Vice Presidente del Consiglio e Presidente della Commissione Statuto, Presidente del Consiglio e Presidente della Giunta regionale. Nelle elezioni del 15 giugno è stato confermato Consigliere con 20.678 voti di preferenza.



ETTORE PAGANELLI [DC]

Nato ad Alba il 10.6.1929, avvocato, già Sindaco di Alba, è stato eletto Consigliere regionale nel 1970 nella circoscrizione di Cuneo. Nella prima legislatura è stato Assessore regionale prima al Bilancio, Finanze e Programmazione, poi alle Finanze e all'Industria e artigianato. È stato anche Presidente della Giunta delle elezioni e Presidente della IV Commissione permanente. Confermato Consigliere regionale il 15 giugno con 21.235 preferenze.



LUIGI PETRINI [DC]

Nato a Bologna il 13.11.1928, funzionario I.N.A.M., già Presidente dell'Amministrazione provinciale di Vercelli e Vice Segretario regionale della DC piemontese, è stato eletto Consigliere regionale nel 1970 nella circoscrizione di Vercelli. È stato Assessore regionale all'industria e artigianato, prima, e ai lavori pubblici, poi. Rieletto nella recente consultazione elettorale con 13.501 preferenze.



GIOVANNI PICCO [DC]

Nato a Torino il 21.8.1932, architetto, già Assessore comunale e poi Sindaco di Torino, Consigliere regionale neo-eletto nella circoscrizione di Torino con 22.543 voti di preferenza.



LUCIANO RASCHIO [PCI]

Nato ad Alessandria il 12.12.1922, diplomato, funzionario PCI di Alessandria, già Vice Sindaco di Alessandria, è stato eletto Consigliere regionale nel 1970 nella circoscrizione di Alessandria. Nelle elezioni del 15 giugno è stato confermato alla carica con 10.179 voti di preferenza.



LUIGI RIVALTA [PCI]

Nato a Torino il 2.10.1931, architetto, è stato eletto Consigliere regionale nella circoscrizione di Torino nel 1970. Nella prima legislatura è stato Vice Presidente della II Commissione consiliare [pianificazione territoriale e trasporti] e Vice Presidente del Gruppo PCI della Regione. È stato rieletto Consigliere con 5.398 voti di preferenza.



VITALE ROBALDO [PRI]

Nato a Cravanzana [Cuneo] il 24.3.1936, avvocato, già Consigliere provinciale di Cuneo e Consigliere comunale di Alba, Segretario regionale e membro del Consiglio nazionale del PRI, è stato eletto per la prima volta Consigliere regionale nella circoscrizione di Cuneo con 3.967 preferenze.



MARCO ROSCI [PCI]

Nato a Novara il 17.4.1928, docente universitario, eletto per la prima volta Consigliere regionale nella consultazione del 15 giugno con 3.066 voti nella circoscrizione di Novara.



LUCIANO ROSSI [PCI]

Nato a Torino l'1.2.1926, operaio, Sindaco del Comune di Grugliasco e Consigliere provinciale, membro del Comitato di controllo del PCI di Torino. Consigliere regionale neo-eletto nella circoscrizione di Torino con 6.507 voti di preferenza nella recente consultazione elettorale del 15 giugno.



CARLO FELICE ROSSOTTO [PLI]

Nato a Castellamonte il 15.9.1931, avvocato libero professionista, Segretario provinciale del PLI di Torino, subentrato in Consiglio regionale al sen. Rotta essendo primo dei non eletti nella circoscrizione di Torino nella lista PLI nelle elezioni 1970, nella prima legislatura è stato Vice Presidente della I Commissione consiliare permanente [programmazione - bilancio] e Segretario della Giunta delle elezioni. Eletto Consigliere regionale nell'ultima consultazione elettorale con 6.315 voti di preferenza.



DINO SANLORENZO [PCI]

Nato a Torino il 22.5.1930, perito industriale, pubblicista, già Segretario della Federazione di Novara del PCI e membro del Comitato Centrale del PCI, eletto Consigliere regionale nel 1970 nella circoscrizione di Novara, è stato - nella prima legislatura - Vice Presidente del Consiglio regionale e Vice Presidente della Commissione di indagine conoscitiva sull'attività di eversione fascista in Piemonte. È stato confermato Consigliere con 8.947 voti di preferenza.



CLAUDIO SIMONELLI [PSI]

Nato ad Alessandria il 31.5.1935, avvocato, già Assessore comunale di Alessandria, è stato eletto Consigliere regionale nel 1970 nella circoscrizione di Alessandria. Nella prima legislatura è stato Assessore al bilancio e programmazione. Confermato Consigliere regionale nella recente consultazione elettorale con 6.736 voti di preferenza.



ALBERTINA SOLDANO [DC]

Nata a Torino il 19 settembre 1920, laureata in materie letterarie, Preside di scuola media a Fossano, è stata eletta Consigliere regionale nella circoscrizione di Cuneo nel 1970 ed ha ricoperto la carica di Vice Presidente della III Commissione consiliare [lavoro-scuola-cultura]. È stata rieletta nelle elezioni regionali 1975 con 12.225 voti di preferenza.



CORNELIO VALETTO [DC]

Nato a Ciriè il 31.8.1919, laureato in lettere, industriale, è stato Assessore al Comune di Ciriè, Presidente del locale Ospedale civile e della Casa di Riposo di Ciriè-San Carlo, pubblicista e direttore di un settimanale canavesano. Presidente dell'UCID del Piemonte, è stato eletto Consigliere regionale nella circoscrizione di Torino con 17.516 voti di preferenza.



MARIO VECCHIONE [PCI]

Nato a Brescia il 20.3.1937, avvocato, già membro del Comitato regionale di controllo sulle Province e gli Enti ospedalieri, è subentrato in Consiglio nel 1972 all'on. Furia essendo il primo dei non eletti nella lista PCI nella circoscrizione di Torino. È stato eletto Consigliere regionale nella recente consultazione elettorale con 5.730 voti di preferenza.



ANNA MARIA VIETTI [DC]

Nata a Lanzo Torinese il 23.2.1923, insegnante di lettere, già Sindaco di Lanzo T.se, Consigliere provinciale di Torino e Presidente degli Ospedali Psichiatrici di Torino, è stata eletta Consigliere regionale nel 1970 nella circoscrizione di Torino. Nella prima legislatura è stata Assessore all'assistenza e sicurezza sociale. Confermata Consigliere regionale con 24.321 voti di preferenza nelle elezioni 1975.



ALDO VIGLIONE [PSI]

Nato a Morozzo [Cuneo] l'11.9.1923, avvocato, è stato Consigliere comunale di Boves, Consigliere provinciale di Cuneo e Consigliere di Amministrazione dell'Ospedale civile di Cuneo. Già Segretario provinciale del PSI di Cuneo, è stato eletto Consigliere regionale nel 1970 nella circoscrizione di Cuneo. Nella prima legislatura ha ricoperto successivamente le cariche di: Assessore regionale, Presidente dell'VIII Commissione consiliare, Presidente del Gruppo PSI, Presidente del Consiglio regionale. È stato rieletto Consigliere con 10.465 preferenze.



VALERIO ZANONE [PLI]

Nato a Torino il 22.1.1936, laureato in lettere, pubblicista, Consigliere nazionale e membro della Direzione del PLI, è stato eletto Consigliere regionale nel 1970 nella circoscrizione di Torino. Nella prima legislatura è stato Presidente della V Commissione consiliare [ecologia] e Presidente del Gruppo consiliare del PLI. Confermato Consigliere regionale nelle elezioni 1975 con 5.511 voti di preferenza.

I PRIMI ESCLUSI

ALESSANDRIA

P.C.I. - ALICE Enrico Pasquale (pref. 2.801)
P.S.D.I. - BELLANTI FASOLO Romana (pref. 1.653)
P.S.I. - BERTOLONE Gian Piero (pref. 2.904)
D.C. - GENOVESE Piero (pref. 9.266)

ASTI

P.C.I. - VIOLA Luigi (pref. 896)
D.C. - VIGONE Carlo (pref. 10.082)

CUNEO

P.C.I. - PADOVANI Luigi (pref. 1.736)
P.S.I. - DE CAROLIS Attilio (pref. 3.632)
P.R.I. - GASTALDI Enrico (pref. 1.103)
D.C. - FENOGLIO Giovanni Franco (pref. 9.550)

NOVARA

P.C.I. - ROSSI MATELLA Rita (pref. 2.204)
P.S.I. - PIRAZZI MAFFIOLA Plinio (pref. 4.771)
P.S.D.I. - CERUTTI Giuseppe (pref. 2.503)
D.C. - GIACOMINI Mario (pref. 5.842)

TORINO

P.C.I. - BLANDINO Vincenzo (pref. 3.463)
P.S.D.I. - CARTA Antonio Luigi (pref. 6.631)
M.S.I.-D.N. - MAJORINO Gaetano (pref. 5.438)
P.S.I. - MACCARI Eugenio (pref. 5.679)
P.R.I. - CASTAGNONE VACCARINO Aurelia (pref. 2.469)
P.L.I. - MARCHINI Sergio (pref. 3.039)
D.C. - DOTTE Augusto (pref. 14.393)

VERCELLI

P.C.I. - PANOZZO Elio (pref. 1.560)
P.S.I. - VASINO Francesco (pref. 1.965)
D.C. - PREALONI Renzo (pref. 1.677)



I PRIMI IMPEGNI DEL CONSIGLIO NELLA NUOVA LEGISLATURA

LA PRIMA SEDUTA

Il Consiglio regionale eletto il 15 giugno terrà la sua prima riunione il primo giorno non festivo della terza settimana successiva alla proclamazione degli eletti. Tale norma, contenuta nello Statuto, ha lo scopo preciso di fissare a priori il giorno di riunione, in modo da dare la certezza sulla ripresa dell'attività dell'Assemblea dopo le elezioni. La prima seduta viene convocata, secondo quanto disposto dallo Statuto, dal Presidente della Giunta uscente con avvisi da inviarsi almeno cinque giorni prima della seduta.

I primi adempimenti che attendono il Consiglio regionale riguardano innanzitutto la costituzione dell'Ufficio di Presidenza, secondo quanto stabilito dal Regolamento consiliare.

All'inizio della prima seduta, la presidenza è assunta dal Consigliere più anziano d'età, mentre i due Consiglieri più giovani fungono da Segretari.

A questo Ufficio provvisorio di Presidenza viene consegnato un esemplare del verbale delle operazioni dell'Ufficio centrale regionale. In tale verbale sono descritte tutte le operazioni compiute dal predetto ufficio, e risulta quindi anche l'elenco degli eletti.

L'ELEZIONE DELL'UFFICIO DI PRESIDENZA

Successivamente il Consiglio regionale procede all'elezione dell'Ufficio di Presidenza il quale, secondo quanto dispone l'art. 14 dello Statuto, è composto dal Presidente, da due Vice Presidenti e da due a quattro Segretari.

Le modalità di votazione prevedono tre votazioni separate: una per il Presidente, una per i due Vice Presidenti ed una per i Consiglieri Segretari. Quest'ultima votazione sarà evidentemente preceduta dalla determinazione del loro numero, stante l'elasticità del disposto statutario. Tutte le votazioni avvengono a scrutinio segreto.

Per il Presidente è necessario il voto della maggioranza assoluta dei componenti il Consiglio (cioè 31 voti). Nel caso in cui nessun candidato ottenga tale maggioranza, si procede ad una nuova votazione fra i due candidati che hanno ottenuto il maggior numero di voti. In caso di parità, viene eletto il più anziano d'età.

Per l'elezione dei due Vice Presidenti, ogni Consigliere vota un solo nome e risultano eletti i Consiglieri che hanno avuto il

maggior numero di voti. La stessa norma vale anche per l'elezione dei Segretari.

Lo scrutinio è effettuato dall'Ufficio provvisorio di Presidenza; quindi, vengono proclamati i risultati delle elezioni dell'intero Ufficio di Presidenza e questo si insedia.

LA NOMINA DELLA GIUNTA

L'adempimento successivo che attende il Consiglio è quello dell'elezione della Giunta regionale.

L'art. 32 dello Statuto prevede che il Presidente e la Giunta siano eletti dal Consiglio nel proprio seno con votazione per appello nominale.

La procedura per l'elezione prevede la presentazione di un documento sottoscritto da almeno un terzo dei Consiglieri assegnati alla Regione (20 Consiglieri), con il quale si propongono al Consiglio le linee politiche e amministrative, nonché il nome del Presidente e degli Assessori designati.

Dopo un dibattito sulle linee politiche e amministrative, il Consiglio procede - con votazioni separate - all'elezione del

Presidente e quindi della Giunta.

L'elezione del Presidente deve avvenire a maggioranza assoluta dei voti dei Consiglieri assegnati alla Reglone (31 voti). Se nessun candidato raggiunge tale maggioranza, l'elezione viene rinviata ad un'altra seduta, da tenersi non prima di otto e non oltre 15 giorni.

Se anche nella seconda votazione, nessuno dei Consiglieri riporta la maggioranza richiesta, si procede ad un'altra votazione, a seguito della quale viene proclamato eletto il Consigliere che ha riportato il maggior numero di voti.

Eletto il Presidente, il Consiglio procede all'elezione della Giunta a maggioranza semplice, con votazione della lista ad esso collegata.

È da tener presente la norma dell'art. 35 che prevede, all'ultimo comma, che in caso di vacanza della Giunta, il Consiglio deve essere convocato entro quindici giorni per la nuova elezione.

Pertanto, fintanto che la Giunta non sia eletta, il Consiglio dovrà riunirsi ogni quindici giorni.

LA FORMAZIONE DEI GRUPPI CONSILIARI

Successivamente alla prima seduta, dovranno essere affrontati alcuni adempimenti di carattere organizzativo interno.

Innanzitutto, entro due giorni dalla prima seduta, i Consiglieri sono tenuti a dichiarare per iscritto all'Ufficio di Presidenza a quale Gruppo consiliare intendano appartenere.

Il regolamento prevede che ogni Gruppo consiliare sia composto da almeno tre Consiglieri. Esiste inoltre un Gruppo dei non iscritti, cui appartengono i Consiglieri che non hanno dichiarato di aderire ad alcun Gruppo, o che appartengono a

Gruppi che non raggiungono le tre adesioni.

Ricevute le adesioni, ed entro quattro giorni dalla prima seduta, il Presidente del Consiglio indice la convocazione dei Consiglieri appartenenti a ciascun Gruppo. Ciascun Gruppo procede quindi alla costituzione del proprio Ufficio di Presidenza nominando un Presidente, ed eventualmente uno o due Vice Presidenti ed un Segretario. Di tali nomine viene data comunicazione al Presidente del Consiglio.

LE COMMISSIONI PER IL REGOLAMENTO E PER LA BIBLIOTECA

Successivamente alla costituzione dei Gruppi, il Presidente procede alla nomina della Commissione per il Regolamento, della Giunta per le Elezioni e della Commissione di vigilanza sulla Biblioteca.

La Commissione per il Regolamento è presieduta dal Presidente del Consiglio regionale, ed è composta da dieci a quindici membri, tenendo conto della consistenza numerica dei Gruppi ed in modo da garantire la presenza di tutte le forze politiche del Consiglio.

I membri della Commissione vengono nominati dal Presidente del Consiglio su designazione dei Gruppi, e la composizione della Commissione stessa è annunciata al Consiglio nella prima seduta dopo la costituzione dei Gruppi.

La Commissione dura in carica per l'intera durata del Consiglio e, oltre al compito di formazione del Regolamento, ha quello di aggiornarlo e di esaminare tutte le proposte di modifica allo stesso.

Nella seconda legislatura, un importante compito attende la Commissione del Regolamento, poichè il Regolamento attual-

mente in vigore al Consiglio regionale del Piemonte è ancora un testo provvisorio, emanato oltretutto prima dell'approvazione dello Statuto.

LA GIUNTA DELLE ELEZIONI

La Giunta delle Elezioni è composta da dodici Consiglieri scelti dal Presidente e annunciati al Consiglio nella prima seduta dopo la costituzione dei Gruppi.

La Giunta delle Elezioni elegge nel proprio seno un Presidente, due Vice Presidenti ed un Segretario con tre votazioni separate in ciascuna delle quali si vota per un solo nome. Risultano eletti coloro che abbiano ottenuto il maggior numero di voti.

Compito della Giunta delle Elezioni è l'esame delle condizioni di ciascuno dei Consiglieri eletti e la conseguente proposta di convalida degli stessi, o di annullamento delle elezioni nel caso la Giunta riscontri che in taluno degli eletti manchi alcuna delle condizioni di eleggibilità. La Giunta può altresì rilevare la sussistenza di cause di incompatibilità, e in tal caso contesta l'incompatibilità stessa al Consigliere in questione.

L'esame delle condizioni degli eletti deve iniziare dai componenti della Giunta delle Elezioni e della Giunta regionale. Nel corso della legislatura, la Giunta delle Elezioni deve altresì esaminare tutte le questioni di ineleggibilità sopravvenuta.

Nessuna elezione può essere convalidata prima che siano trascorsi quindici giorni dalla proclamazione.

La Commissione di vigilanza sulla Biblioteca è composta da tre Consiglieri scelti dal Presidente e annunciati al Consiglio nella prima seduta dopo la costituzione dei Gruppi.

Compito della Commissione, è

quello di vigilare sulla Biblioteca e proporre il regolamento, che viene poi approvato dall'Ufficio di Presidenza.

LE COMMISSIONI PERMANENTI

Altri compiti attendono il Consiglio nei primi giorni del suo funzionamento; Innanzitutto, quello della costituzione delle Commissioni permanenti.

Queste, a sensi del Regolamento, sono otto e sono composte in relazione alla consistenza numerica delle forze politiche rappresentate in Consiglio.

Il Presidente del Consiglio, sentita la Conferenza dei Presidenti, che raggruppa i Presidenti dei Gruppi consiliari, determina il numero dei componenti le Commissioni e la ripartizione dei seggi tra le singole forze politiche.

Ciascun Gruppo consiliare procede quindi alla designazione dei propri rappresentanti nelle Commissioni, dandone comunicazione al Presidente del Consiglio.

Ogni Consigliere, ad eccezione del Presidente della Giunta e di quello del Consiglio, deve essere assegnato ad almeno una Commissione e non può far parte di più di due Commissioni.

È altresì previsto che ai lavori delle Commissioni possono partecipare, con voto deliberativo, anche i Consiglieri di quelle forze politiche che non abbiano rappresentanza in Commissione.

Subito dopo le designazioni da parte dei Gruppi, il Presidente del Consiglio convoca ciascuna Commissione permanente per la propria costituzione, la quale avviene con l'elezione di un Presidente e di un Vice Presidente, con votazioni separate.

Il Regolamento prevede che le Commissioni restino in carica per la durata di due anni.

ALTRE NOMINE

Un'altra Commissione prevista dallo Statuto, è la Commissione consultiva per le nomine, di cui fanno parte i Consiglieri rappresentanti di tutte le forze politiche presenti nel Consiglio in relazione alla loro consistenza.

Tale Commissione dev'essere consultata dal Presidente della Giunta su criteri di carattere generale in base ai quali la Giunta stessa, o il suo Presidente, provvedono alle nomine di loro competenza negli Enti e negli organismi cui la Regione partecipa.

Altri adempimenti che attendono il Consiglio, sono quelli relativi al rinnovo di Comitati o di altri organi in cui è prevista la designazione di rappresentanti del Consiglio regionale, e che scadono con il Consiglio regionale.

Tra questi, particolarmente importante è la Commissione di Controllo sull'amministrazione regionale, la Commissione cioè che ha il compito di controllare gli atti amministrativi della Regione.

Per tale Commissione il Consiglio nomina due terne di esperti nelle discipline amministrative, iscritti nelle liste elettorali di un Comune della Regione, relative ai cittadini chiamati ad eleggere la Camera dei Deputati.

A tal fine, ogni Consigliere vota per una sola terna. Da tale terna verranno nominati, con decreto del Presidente della Repubblica, due esperti effettivi ed un supplente nella predetta Commissione, la quale dura in carica quanto il Consigliere regionale.

I COMITATI DI CONTROLLO

Il Consiglio regionale deve altresì procedere alla designazio-

ne di tre membri effettivi e due supplenti nel Comitato regionale di controllo sugli atti delle Province e degli Enti ospedalieri. Questi devono essere esperti nelle discipline amministrative ed iscritti nelle liste elettorali di un Comune della Regione, relative ai cittadini chiamati per eleggere la Camera dei Deputati. Per tali elezioni, ogni Consigliere vota per due membri effettivi ed uno supplente.

Analoga designazione il Consiglio deve fare per le 12 sezioni decentrate per il Controllo sugli atti dei Comuni, che hanno sede nei sei capoluoghi di Provincia e a Biella, Pinerolo, Alba-Bra, Mondovì, Ivrea e Casale Monferrato.

La durata in carica di questi Comitati è quella del Consiglio regionale.

Altre designazioni riguardano il Comitato regionale per gli studi sull'amministrazione e il Consiglio di amministrazione dell'I.R.E.S..

IL RIESAME DI LEGGI RINVIATE DAL GOVERNO

Un ulteriore adempimento che attende il Consiglio regionale dopo il suo insediamento, è quello relativo al delicato e grave problema delle nove leggi che il Commissario di Governo ha rinviato a nuovo esame del Consiglio regionale, successivamente alla scadenza del Consiglio stesso e che non hanno pertanto più potuto essere esaminate dal Consiglio.

Si tratta di alcune leggi particolarmente importanti, che riguardano tra l'altro gli interventi regionali per lo sviluppo dell'agricoltura, gli interventi di edilizia residenziale pubblica, la costituzione di un Consorzio per il trattamento automatico dell'informazione, gli interventi regionali in materia di sistemazioni idrauliche e forestali.



ULTIME NOTIZIE SULLA PRIMA LEGISLATURA

«Notizie» ha dedicato alla prima legislatura regionale un «numero speciale», uscito ai primi di giugno, in cui si sono sinteticamente ripercorse le principali tappe e gli avvenimenti più significativi del periodo 1970-1975. Copie di tale fascicolo, stampato in tiratura superiore a quella consueta, sono ancora disponibili presso l'Ufficio Stampa del Consiglio regionale: invitiamo perciò tutti gli interessati a farne richiesta.

Rispetto a tale «numero speciale», riteniamo utile aggiungere altre notizie per completare i dati in esso contenuti e per aggiungere qualche elemento informativo sulla prima legislatura che non ha potuto trovare spazio nel fascicolo citato.

DATI DEFINITIVI SULLA PRIMA LEGISLATURA

Innanzitutto riteniamo interessante fornire i dati quantitativi definitivi sull'attività legislativa dell'Assemblea piemontese nella prima legislatura: al momento

della redazione del «numero speciale», infatti, varie leggi regionali erano ancora in attesa del definitivo esame da parte degli organi statali di controllo e pertanto non era ancora possibile un bilancio numerico definitivo. Ora, invece, tale consuntivo è fattibile ed è il seguente:

| | |
|---|-----|
| SEDUTE DEL CONSIGLIO REGIONALE | 315 |
| PROGETTI DI LEGGE PRESENTATI | 282 |
| PROGETTI DI LEGGE DISCUSSI | 232 |
| LEGGI APPROVATE DAL CONSIGLIO | 157 |
| LEGGI RINVIATE DAL GOVERNO | 22 |
| LEGGI PROMULGATE | 130 |
| LEGGI ALLA CORTE COSTITUZIONALE | 2 |
| PROPOSTE DI LEGGE AL PARLAMENTO | 3 |

INTENSI CONTATTI CON PAESI ESTERI

Altre notizie non riportate nel «numero speciale» sulla prima legislatura per ragioni di spazio hanno riguardato l'intensa attività svolta dall'Assemblea piemontese sia in termini di rappresentanza che in termini di rapporti e prese di posizione sulla situazione internazionale. Il «golpe» cileno, il conflitto arabo-israeliano, la guerra nel Vietnam sono state ripetutamente oggetto di attenzione in sede politica regionale, così come altri avvenimenti riguardanti la situazione interna della Gre-

cia e della Spagna.

Numerose delegazioni estere in visita a Torino e al Piemonte sono state ricevute in Consiglio regionale: particolarmente significativo l'incontro dell'Assemblea piemontese con Isabella Allende, figlia del Presidente del Cile assassinato durante il colpo di stato dei militari. Interessanti incontri si sono anche avuti con delegazioni sovietiche, cubane, somale, israeliane, tedesco-orientali, ecc..

Intensa l'attività di incontri della Presidenza del Consiglio regionale con esponenti diplomatici di vari Paesi europei.

Per quanto concerne le visite compiute in Paesi stranieri,

corre ricordare le significative visite compiute da delegazioni del Consiglio regionale in Cina e Corea del Nord, nel settembre 1974.

Della delegazione in Cina hanno fatto parte i Consiglieri Berti, Cardinali, Garabello e Fonio; di quella che ha fatto visita alla Corea del Nord, i Consiglieri Viglione, Gerini, Ferraris, Rivalta, Soldano e Visone (quest'ultima delegazione restituiva una precedente visita di esponenti coreani).

L'attenzione del Consiglio piemontese per i problemi della Corea del Nord e per la questione dell'unificazione delle due Coree è emersa anche nel corso dell'ultima seduta consiliare della prima legislatura, con l'approvazione da parte dell'Assemblea piemontese (con 16 voti favorevoli e 3 contrari) di un ordine del giorno presentato dagli stessi componenti della delegazione piemontese che visitò la Corea del Nord.

«In considerazione della drammatica situazione provocata dalla divisione della Corea in due parti - afferma il documento -, rilevata anche dal vivo nel corso della visita della delegazione, per cui: numerose famiglie da quasi trent'anni vivono divise senza possibilità di comunicazione; la crescita unitaria della entità etnica, culturale e sociale del popolo coreano è impedita; la potenzialità di sviluppo economico e di pieno utilizzo delle risorse non è consentita; permanente è il pericolo di una guerra, come mostra la contrapposizione militare lungo il 38° parallelo, e la presenza di truppe straniere nella Corea del Sud;

- tenuto conto che il popolo che vive nella penisola coreana è omogeneo per origini, cultura ed economia, e che l'unificazione della Corea è l'aspirazione suprema del popolo coreano, il quale nel corso di questo secolo ha condotto una continua ed eroica lotta per l'unità e l'indipendenza nazionale;

- preso atto della risoluzione congiunta formulata il 4.7.1972 dalle delegazioni dei Governi delle due parti, la quale si esprime per l'unificazione e impegna i due Governi ad operare per la sua realizzazione attraverso la via della trattativa politica e pacifica e l'affermazione dell'indipendenza delle parti da ogni influenza straniera;

- considerata la linea operativa indicata nel 1974 dal Presidente della Corea del Nord in cui, rivendicando il rispetto degli impegni della risoluzione congiunta, si propone di: ridurre l'armamento militare, allontanare la presenza militare straniera ed eliminare ogni causa di tensione; attuare forme di collaborazione politica, economica e culturale; indire un'assemblea nazionale per l'unificazione; istituire la Conferenza del Nord e del Sud, con il nome di Repubblica confederale di Korio; promuovere un'unica rappresentanza diplomatica internazionale;

IL CONSIGLIO REGIONALE

auspica che si elimini ogni causa di guerra sul territorio coreano e si proceda rapidamente all'unificazione del Paese nel rispetto dei principi contenuti nella risoluzione congiunta; *invita* il Governo italiano a sostenere le iniziative che ad ogni livello possono essere assunte per facilitare il processo di unificazione pacifica della Corea e l'acquisizione della sua piena indipendenza politica ed economica».

ULTERIORE ATTIVITA' DELL'UFFICIO DI PRESIDENZA

Anche dopo la data del 30 aprile (scadenza giuridica della prima legislatura regionale), l'Ufficio di Presidenza del Consiglio piemontese ha tenuto varie riunioni, essendo rimasto in carica - a

termini di legge - per l'ordinaria amministrazione, legata all'autonomia funzionale e contabile riconosciuta all'Assemblea regionale.

Tra i vari argomenti che hanno impegnato l'Ufficio di Presidenza, due problemi sono stati particolarmente oggetto di attenzione: la questione connessa all'applicazione al personale dipendente della Regione della legge relativa all'inquadramento (le relative delibere - assunte dalla Giunta regionale - sono state rinviate «per chiarimenti» dal Commissario del Governo) e il futuro trasferimento della sede del Consiglio regionale a Palazzo Lascaris.

Di rilievo, inoltre, la presa di posizione assunta a seguito del rinvio di varie leggi regionali da parte degli organi statali di controllo. In una «nota» diramata il 3 giugno scorso, l'Ufficio di Presidenza ha espresso «vivissima preoccupazione per il significato allarmante che tali rinvii assumono a conclusione di questa prima legislatura regionale durante la quale l'atteggiamento antiregionalista del Governo centrale si era già a più riprese manifestato».

Il comunicato affermava poi: «Il nuovo prevalere di criteri centralisti contrasta con le ripetute dichiarazioni del Ministro Morlino che nell'identificare nel 1975 l'anno delle Regioni auspicava un intensificare il dialogo con tali Enti, che possono realizzare un modo nuovo di governare il Paese. Non è certo con il ricorso a controlli fiscali che si esalta l'autonomia regionale ma la si avvilisce con prospettive gravissime per la futura azione della seconda legislatura.

L'Ufficio di Presidenza ha anche rilevato come sia particolarmente grave in questa delicata fase di crisi e di ristagno della economia piemontese il rinvio di leggi qualificanti, che prevedevano complessivamente investimenti per circa 95 miliardi, dei quali 58 solo per il 1975».

AI LETTORI

Questo numero di «Notizie del Consiglio regionale del Piemonte» esce alla vigilia della seduta di insediamento dell'Assemblea piemontese per la seconda legislatura regionale.

In attesa delle decisioni che gli organi consiliari competenti dovranno assumere circa l'esistenza l'impostazione contenutistica e la diffusione di «Notizie», riteniamo doveroso avvertire i lettori che la rivista sospende le pubblicazioni.

In coincidenza con tale periodo di sospensione, verrà effettuata una completa revisione dell'indirizzario dei destinatari della pubblicazione, per consentirne l'aggiornamento e il riordino.

Nelle prossime settimane invieremo perciò a tutti i lettori un'apposita scheda - da compilare e restituire all'Ufficio Stampa del Consiglio regionale - in vista della predisposizione del nuovo indirizzario.

